ΠΑΡΑΣΚΕΥΗ 9 ΦΕΒΡΟΥΑΡΙΟΥ 1973

ΙΔΡΥΤΗΣ: ΔΗΜ. ΛΑΜΠΡΑΚΗΣ
ΕΚΔΟΤΗΣ ΔΙΕΥΘΥΝΤΗΣ | ΚΩΣΤΑΣ ΝΙΤΣΟΣ
ΓΡΑΦΕΙΑ: Χρήστου Λαδᾶ 3
ΤΗΛΕΦΩΝΑ: 3230.221-23 & 3237.283-86

ΤΑ ΝΕΑ

14 ΣΕΛΙΔΕΣ

ΑΘΗΝΑ, ΕΤΟΣ 28ο, ΑΡ. 8482 ● ΤΙΜΗ ΦΥΛΛΟΥ ΔΡΑΧΜΕΣ 2,50

ΕΞΟΥΘΕΝΩΤΙΚΗ ΗΤΤΑ ΤΩΝ ΓΡΙΒΙΚΩΝ ΧΘΕΣ

Ἀφοῦ τόν ἀποθέωσαν 200.000 Κύπριοι σέ συλλαλητήριο - δημοψήφισμα

ΕΠΑΝΕΞΕΛΕΓΗ Ο ΜΑΚΑΡΙΟΣ

Οἱ ὁμάδες τοῦ Γρίβα θά συντριβοῦν μέ τή βία ἄν δέν αὐτοδιαλυθοῦν

Ὁ πρόεδρος Μακάριος ἐκφωνεῖ τόν θαρσύμαντο λόγο του.

Ὁ ἑλληνικός κυπριακός λαός ἀπάντησε χθές: «Ὄχι» στή Βία, «Ναί» στόν Ἐθνάρχη. Καί ὁ πρόεδρος Μακάριος συνεχίζει τήν ἱστορική του ἀποστολή, γιά νά δικαιώση ἐθνικούς πόθους, νά διαφυλάξη τήν εἰρήνη καί νά φέρη τή γαλήνη στήν μαρτυρική καί αἱματοβαμμένη Κύπρο. Ἀλλά, ἄν ἡ ἀγωνία ἔδωσε τή θέση της στόν ἐνθουσιασμό, μετά τήν ἐκπληκτική συγκέντρωση τῆς Λευκωσίας καί τήν ἐπανεκλογή τοῦ προέδρου στό ἀξίωμά του, ὁ φόβος γιά τήν ἐπανάληψη τῆς δυναμικῆς δράσεως ἀπό μέρους τῶν γριβικῶν δέν ἔλειψε ὁλωσδιόλου. Ἀντίθετα, πολλοί ἰσχυρίζονται τώρα, ὅτι ὁ στρατηγός, μετά τή χθεσινή του ἥττα, θά ἀναλάβη ἔνοπλο ἀγῶνα, κυρίως γιά νά σώση τό γόητρό του καί νά τονώση τό φρόνημα τῶν φίλων του. Στήν περίπτωση ὅμως πού θά συμβῆ κάτι τέτοιο, ὁ πρόεδρος Μακάριος εἶναι ἀποφασισμένος νά λάβη σκληρά μέτρα. Εἶπε χθές στόν λόγο του: «Ὁ λαός δέν θά ἀνεχθῆ πλέον τή συνέχιση τῆς τρομοκρατίας». Καί ὁ ἡγέτης τῆς Κύπρου, μέ ἀνανεωμένη ἀπό χθές τήν προεδρική του θητεία γιά πέντε ἀκόμη χρόνια, φαίνεται ἀποφασισμένος νά ἐκκαθαρίση ὁριστικά, στήν ἀνάγκη καί μέ τά ὅπλα, τούς «λογαριασμούς» μέ τόν Γρίβα.

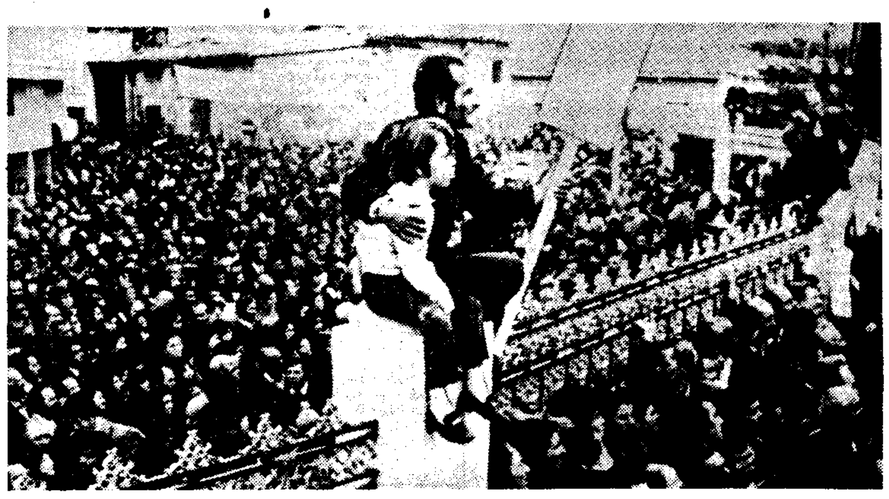

Ἀπό τό χθεσινό μέγα συλλαλητήριο, πρωτοφανές στά χρονικά τῆς Κύπρου.

Ο ΓΡΙΒΑΣ ΕΤΟΙΜΑΖΕΙ ΓΕΝΙΚΗ ΕΝΟΠΛΗ ΕΠΙΘΕΣΗ;

Πρωϊνό τηλεγράφημα τοῦ ἀνταποκριτοῦ τῶν «Νέων» στή Λευκωσία ἀναφέρει ὅτι ἡ νέα προεδρική θητεία τοῦ Ἀρχιεπισκόπου Μακαρίου ἄρχισε ἀπό χθές τό ἀπόγευμα, ὁπότε ἀνακηρύχθηκε πρόεδρος, κατά τή διάρκεια σύντομης τελετῆς πού ἔγινε στίς 6.30 μ.μ., στό προεδρικό μέγαρο. Στήν τελετή παρέστησαν ὁ πρόεδρος τῆς Βουλῆς κ. Γλ. Κληρίδης, τά μέλη τοῦ Ὑπουργικοῦ Συμβουλίου, πρώην ὑπουργοί, βουλευταί καί ἄλλοι. Τήν ἀνακήρυξη ἔκαμε ὁ γενικός διευθυντής τοῦ ὑπουργείου Ἐσωτερικῶν κ. Ἀντ. Ἀναστασίου, ἔφορος τῆς προεδρικῆς ἐκλογῆς. Γιά τήν ἱστορία πρέπει νά σημειωθῆ ὅτι τήν ὑποψηφιότητα τοῦ Ἀρχιεπισκόπου πρότεινε ὁ κ. Π. Αὐξεντίου, πατέρας τοῦ ἥρωος τῆς ΕΟΚΑ, Γρηγόρη Αὐξεντίου καί ὀκτώ ἀκόμη γονεῖς πεσόντων ἡρώων τῆς ΕΟΚΑ. Ὅπως εἶναι γνωστό, οὐδείς ἄλλος ὑπέβαλε ὑποψηφιότητα γιά τό προεδρικό ἀξίωμα μέχρι τίς 12.30 χθές τό μεσημέρι, ὁπότε, σύμφωνα μέ τό νόμο, ἀνακηρύχθηκε αὐτομάτως πρόεδρος ὁ Ἀρχιεπίσκοπος Μακάριος.

Ἄλλες πληροφορίες ἀπό τή Λευκωσία ἀναφέρουν ὅτι ὁ πρόεδρος Μακάριος θά συγκαλέση σύντομα ὑπουργικό συμβούλιο, προκειμένου νά ἐξετάση τήν ἐσωτερική κατάσταση καί νά μελετήση σειρά μέτρων, πού θά ἐφαρμοσθοῦν ἀμειλίκτως ἐναντίον ἐκείνων πού θά ἐπαναλάβουν τήν τρομοκρατική δράση. Ἀπό ἔγκυρες πηγές τῆς κυπριακῆς πρωτευούσης τονίζεται ὅτι ὁ πρόεδρος Μακάριος δέν εἶναι διατεθειμένος νά ἐπιτρέψη πλέον τήν παράνομη δράση τῶν Γριβικῶν καί ὅτι θά θελήση νά ἐκκαθαρίση ὁριστικά τό ἐσωτερικό μέτωπο, ἔστω καί ἄν χρειασθῆ νά ἀναμετρηθῆ δυναμικά μέ τίς ἔνοπλες ὁμάδες τοῦ στρατηγοῦ.

Σαφής ὑπαινιγμός

Πολιτικοί παρατηρηταί ἔχουν τήν γνώμη ὅτι ἡ χθεσινή ὀγκώδης συγκέντρωση στή Λευκωσία, πού ὑπολογίσθηκε περίπου ὅτι ἔφθασε τίς 200.000 ἄτομα, ἀποτελεῖ ἐπιδοκιμασία τῆς πολιτικῆς Μακαρίου καί πάντως ἑκατό τοῖς ἑκατό ἐκδήλωση ἐμπιστοσύνης στό πρόσωπό του. Οἱ ἴδιοι παρατηρηταί ὑποστηρίζουν ὅτι μέ τίς παραπάνω διαπιστώσεις σάν δεδομένο, ὁ πρόεδρος Μακάριος

● Συνέχεια στή σελίδα 9

Σειρά ἀποφάσεων τῆς Συγκλήτου

ΤΟ ΠΟΛΥΤΕΧΝΕΙΟ ΑΠΟΔΕΧΕΤΑΙ ΑΙΤΗΜΑΤΑ ΤΩΝ ΣΠΟΥΔΑΣΤΩΝ

Τά ἄλλα ὑποβάλλονται στό ὑπουργεῖο

Ἡ Σύγκλητος τοῦ Ε.Μ. Πολυτεχνείου, ὕστερα ἀπό ἀλλεπάλληλες συνεδριάσεις πού ἔγιναν χθές καί προχθές μέ ἀντικείμενο τήν ἐξέταση τῆς κοταστάσεως λόγω τῆς συνεχιζομένης ἀποχῆς καί τῶν αἰτημάτων τῶν σπουδαστῶν τοῦ Ἱδρύματος, ἔλαβε μεταξύ ἄλλων καί ἀποφάσεις, «ἐξυπηρετούσας τό Ἵδρυμα καί τούς σπουδαστάς», ὅπως ἡ ἴδια ὑπογραμμίζει. Οἱ ἀποφάσεις αὐτές θά μελετηθοῦν σήμερα ἀπό τούς σπουδαστές, οἱ ὁποῖοι καί θά καθορίσουν τή στάση τους. Μέχρι στιγμῆς δέν μπορεῖ νά γίνη καμμιά πρόβλεψη, παρατηρεῖται ὅμως ὅτι ἡ Σύγκλητος ἱκανοποιεῖ ὁρισμένα τουλάχιστον ἀπό τά φοιτητικά αἰτήματα.

Οἱ ἀποφάσεις τῆς Συγκλήτου τοῦ Πολυτεχνείου εἶναι οἱ ἀκόλουθες:

Δέχεται ὅτι πρέπει νά ἀποκλεισθῆ ἀπολύτως ἡ σύσταση καί λειτουργία ξένων Ἱδρυμάτων Ἀνωτάτης Τεχνικῆς Ἐκπαιδεύσεως στήν Ἑλλάδα.

2) Δέχεται τήν συμμετοχή τῶν ἐκπροσώπων τῶν σπουδαστῶν (τόν πρῶτο κάθε τάξεως) στίς συνεδριάσεις τῆς Συγκλήτου καί τοῦ Συλλόγου τῶν καθηγητῶν κάθε Σχολῆς.

3) Δέχεται τήν ἐκλογή ἀντιπροσώπων γιά τό Πανεπιστημιακό Συνέδριο.

4) Δέχεται νά ἐκφράσουν τίς ἀπόψεις τους γιά τήν κατάρτιση τοῦ Καταστατικοῦ Χάρτη Ἀνωτάτων Ἐκπαιδευτικῶν Ἱδρυμάτων.

5) Ἐμμένει στήν πιστή ἐφαρμογή τῶν διατάξεων καί τῶν θεσμῶν πού κατοχυρώνουν τό πανεπιστημιακό ἄσυλο καί

6) Ὑπογραμμίζει ὅτι «τό Ἵδρυμα ἐπέδειξε καί ἐπιδεικνύει ἰδιαιτέραν εὐαισθησίαν εἰς πᾶν θέμα σχέσιν ἔχον μέ τήν αὐτοτέλειαν τῶν Ἀνωτάτων Ἐκπαιδευτικῶν Ἱδρυμάτων».

Τά αἰτήματα τῶν σπουδαστῶν γιά τήν κατάργηση τῶν Ν.Δ. 93/1969 καί 180/1969 (περί Κυβερνητικοῦ Ἐπιτρόπου), γιά τήν ἀνάκληση χορηγηθείσης ἀναδολῆς στρατεύσεως λόγω σπουδῶν καί τήν κλῆση σπουδαστῶν ἐκ μέρους τῶν Ἀρχῶν Ἀσφαλείας, ἡ Σύγκλητος θά τά διαβιβάση στόν ἁρμόδιο ὑπουργό.

Μέχρι στιγμῆς οἱ σπουδαστές δέν ἔχουν ἐκφράσει τίς ἀπόψεις τους ἐπί τῶν ἀνωτέρω θέσεων τῆς Συγκλήτου.

Ἡ ἀποχή τῶν σπουδαστῶν τῶν Σχολῶν τοῦ Πολυτεχνείου συνεχίζεται.

● Σέ ἀποχή ἀπό τά μαθήματά τους κατῆλθαν χθές τό πρωΐ οἱ δευτεροετεῖς φοιτηταί τοῦ Φαρμακευτικοῦ Τμήματος τοῦ Πανεπιστημίου Ἀθηνῶν σέ ἔνδειξη διαμαρτυρίας γιά τήν ἄρνηση τοῦ συμβουλίου τοῦ συλλόγου τους νά συγκαλέση γενική συνέλευση πρός ἐξέταση θεμάτων πού τούς ἀπασχολοῦν, παρ' ὅλο πού τό ζήτησαν μέ ἐξώδικη πρόσκληση 320 μέλη τοῦ συλλόγου. Ἀντεγκλήσεις γιά τό ἴδιο θέμα σημειώθηκαν χθές τό ἀπόγευμα κατά τή διάρκεια μαθήματος, μεταξύ τριτοετῶν φοιτητῶν καί μελῶν τοῦ διοικητικοῦ συμβουλίου τοῦ συλλόγου.

Τό πλῆρες κείμενο τῶν ἀποφάσεων τῆς Συγκλήτου τοῦ Πολυτεχνείου, καθώς καί ὅλλες σπουδαστικές εἰδήσεις δημοσιεύονται στήν στήλη «Οἱ νέοι καί τά προβλήματά τους».

ΣΦΟΔΡΕΣ ΣΥΜΠΛΟΚΕΣ ΣΤΗΝ ΑΘΗΝΑ & ΤΟΝ ΠΕΙΡΑΙΑ ΓΙΑ ΤΙΣ ΒΑΣΕΙΣ

ΟΙ ΑΜΕΡΙΚΑΝΟΙ,

Πρωτοπόροι στόν τομέα τῶν τεχνικῶν ἐπιτεύξεων ἐφεῦρον τίς ἠλεκτρικές συσκευές (Κουζίνες - Ψυγεῖα - Πλυντήρια) καί ἐμεῖς τίς **Κυλιόμενες Βάσεις** γιά τήν ἄνετη καί εὔκολη μετακίνησή τους.

Πραγματικές συμπλοκές διέξαγονται στά δύο καταστήματά μας στήν Ἀθήνα καί τόν Πειραιά ἀπό τούς πελάτες μας πού ἐπιδιώκουν τήν ἐξασφάλιση **Βάσεων**.

Προσέξτε, μήν πετάξετε τό παρόν ἀπόκομμα

ΕΚΠΤΩΣΕΙΣ!!!

Τά δῶρα σας στό μέλλον... σᾶς συμφέρει νά εἶναι βάσεις.

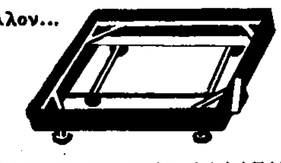

ΠΡΟΣΟΧΗ: ΟΙ ΔΙΕΥΘΥΝΣΕΙΣ ΜΑΣ ΑΛΛΑΞΑΝ

ΒΑΣΟΜΗΧΑΝΙΚΗ

Ζήνωνος 23 Τηλ. 522-475

ΟΜΟΝΟΙΑ • ΑΘΗΝΑΙ

Τσαμαδοῦ 20 Τηλ. 420.001

ΠΕΙΡΑΙΕΥΣ

PR

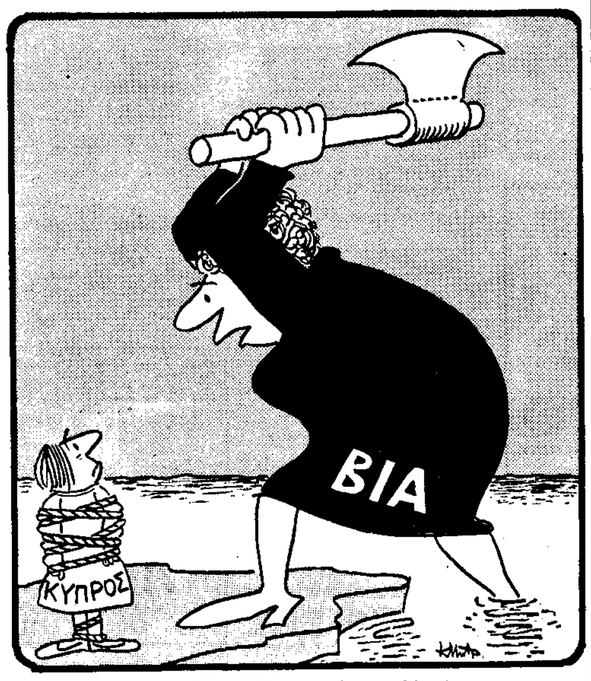

— Μή φοβᾶσαι. Τά δεσμά σου θά κόψω...

(Τοῦ Κώστα Μητρόπουλου).

ΕΞΑΡΘΡΩΘΗΚΕ ΑΠΟ ΤΗΝ ΑΣΤΥΝΟΜΙΑ

Διεθνές κοινόβιο Χίππις στό κέντρο τῆς Ἀθήνας

ΧΑΣΙΣ, ΕΡΩΤΕΣ, ΤΕΛΕΤΟΥΡΓΙΕΣ

Τοῦ Γ. ΚΟΜΗ

Ἕνα κοινόβιο νεαρῶν χίππιδων, Ἑλλήνων καί ξένων, σάν ἐκεῖνα πού ἀφθονοῦν στίς χῶρες τῆς Νοτιοανατολικῆς Ἀσίας, μέ κύρια χαρακτηριστικά τό κάπνισμα ναρκωτικῶν, τόν ὁμαδικό ἔρωτα καί τίς παγανιστικές τελετουργίες, λειτουργοῦσε ἐπί μῆνες στό κέντρο τῶν Ἀθηνῶν, κυριολεκτικά κάτω ἀπό τήν Ἀκρόπολη. Ἡ ἀστυνομία ἀνακαλύψε καί ξερίζωσε τό κοινόβιο, ἀλλά ἀδιάκοποι ἀγῶνες τήν περιμένουν καθώς οἱ πύλες τῆς χώρας εἶναι ἀδύνατο νά κλείσουν στά ἀλητικά στοιχεῖα τοῦ ἀχανοῦς διεθνοῦς τουρισμοῦ, ἐλάχιστα, ἀλλά μή δυνάμενα νά ἀναγνωρισθοῦν, οἱ δέ κοινωνικές διεργασίες, ἀκόμα καί ἐδῶ, δέν εἶναι δυστυχῶς ἀπρόσφορες ἐντελῶς γιά τήν μεταφύτευση παραμοίων συνηθειῶν. Ὀκτώ ἄτομα, Ἕλληνες καί ξένοι, βρίσκονται στά χέρια τῆς Δικαιοσύνης καί δίνουν λόγο τῶν πράξεών τους, ἀποκαλύπτοντας τά μυστικά τοῦ κοινοβίου.

Σύμφωνα μέ σχετικές ἐπίσημες ἀνακοινώσεις, τό κοινόβιο αὐτό εἶχε ὀργανωθῆ ἀπό τόν περασμένο Νοέμβριο. Ἐκεῖ σύχναζαν ὄχι μόνο Ἕλληνες, ἀλλά καί ξένοι, κυρίως ἀλητοτουρίστες μέ γενειάδες, ἀλυσίδες καί σταυρούς, ἀπό τήν Αὐστρία, τή Γερμανία, τήν Ἑλβετία, τήν Ἰνδία. Ὁ φερόμενος σάν ἀρχηγός του συνελήφθη μέ ἄλλα 19 ἄτομα κατά τή διάρκεια αἰφνιδιαστικῆς ἐφόδου τῶν ἀστυνομικῶν τῆς Γενικῆς Ἀσφαλείας Πειραιῶς τό περασμένο Σάββατο. Ἀπό τό σύνολο τῶν 20 ἀτόμων, τελικό κρατήθηκαν μόνο ὀκτώ καί παραπέμφθηκαν χθές τό πρωΐ στήν Εἰσαγγελία Ἀθηνῶν, λόγω τοπικῆς ἁρμοδιότητος.

Τήν ἀποκάλυψη τῆς ὅλης ὑποθέσεως ἔκανε χθές τό μεσημέρι πρός τούς δημοσιογράφους ὁ διευθυντής τῆς Ἀστυνομίας Πειραιῶς κ. Τσῆ Ἀδαμόπουλος, ἐνῶ ὁ διοικητής τῆς Γενικῆς Ἀσφαλείας Πειραιῶς κ. Ν. Οἰκονομόπουλος ἔδωσε τίς σχετικές λεπτομέρειες, παρουσία τοῦ ὑποδιοικητοῦ τῆς Γενικῆς Ἀσφαλείας κ. Στ. Κατσούρη καί τοῦ προϊσταμένου τῆς Ὑπηρεσίας Ἀναζητήσεων κ. Ι. Γισνοῦλη. Σύμφωνα μέ τίς ἀνακοινώσεις αὐτές, οἱ συλληφθέντες εἶναι οἱ ἑξῆς:

1) Μιχ. Τζούγας, 25 ἐτῶν, ἀρχιτέκτων.

2) Ἀνδρ. Κανελλόπουλος, 24 ἐτῶν, ἄεργος, συνεργός τοῦ πρώτου.

3) Νικ. Δημητριάδης, 22 ἐτῶν, ἄεργος, προμηθευτής τοῦ χασίς, ὁ ὁποῖος ἔχει καί παλαιότερα ἀπασχολήσει τήν Ἀστυνομία.

4) Αἰκατερίνη Ἀποστολάκου, 20 ἐτῶν.

5) Νικ. Χριστοδούλου, 20 ἐτῶν.

6) Ἄϊγκεμαν Βόλφγκανγκ, 22 ἐτῶν, Γερμανός, στήν κατοχή τοῦ ὁποίου, σέ ξενοδοχεῖο τῶν Ἀθηνῶν, ὅπου διέμενε, βρέθηκαν 19 μεγάλες πλάκες χασίς, βάρους 2 κιλῶν περίπου.

7) Γκόμπα Ἔϊτελ, 31 ἐτῶν, Γερμανός, στήν κατοχή τοῦ ὁποίου βρέθηκαν 17 πλακίδια χασίς.

8) Οὔρσουλα Κανζιάνι, 22 ἐτῶν, φίλη τοῦ προηγουμένου, Ἐλβετίδα ὑπήκοος, στήν κατοχή τῆς ὁποίας βρέθηκαν 15 πλακίδια χασίς.

Οἱ ἀπαγγελθεῖσες κατηγορίες εἶναι:

1) Παράβαση τοῦ νόμου περί ναρκωτικῶν γιά ὅλους τούς παραπεμφθέντες, καί

2) Ἐπί πλέον γιά τόν Τζούγα, παράβαση τοῦ νόμου περί ἀσέμνων, διότι κατασχέθηκαν ἄσεμνες φωτογραφίες καί ἄσεμνα «σλάϊτς».

Δύο ἀπό τίς νεαρές χίππισσες τῆς σπείρας, ἡ Ἐλβετίδα Οὔρσουλα Κανζιάνι καί ἡ Αἰκ. Ἀποστολάκου.

Διεθνοῦς φήμης

Ὁ «ντεκές», σύμφωνα μέ τίς γενόμενες ἀνακοινώσεις, λειτουργοῦσε στό ἰσόγειο διαμέρισμα τριώροφης οἰκοδομῆς, στή διασταύρωση τῶν ὁδῶν Ἀνδρούτσου 5 καί Ναυάρχου Βότση, στό Κουκάκι. Ἀπό τό «σύγχρονο» αὐτό κέντρο χασισοποτίας πέρασαν, ἀπό πέρυσι τόν Νοέμβριο, πολλοί Ἕλληνες καί ξένοι «πελάτες». Ὅπως προκύπτει ἀπό τίς ἀ-

● Συνέχεια στή σελίδα 9

Ο ΑΝΘΡΩΠΟΣ μέ στομαχιά στόν δρόμο καί μοῦ λέει:

— Καλημέρα σας, ἀγαπητέ μου φίλε. Σεῖς δέν μέ γνωρίζετε, ἐγώ, ὅμως, σᾶς γνωρίζω καί σᾶς παρακολουθῶ, εἶμαι τακτικός ἀναγνώστης σας, ἐπί πολλά χρόνια, ἐπικοινωνῶ μαζί σας καθημερινῶς διά τῆς ἐφημερίδος, γι' αὐτό καί νομίζω ὅτι ἔχω τό δικαίωμα νά σᾶς ἀποκαλέσω ἀγαπητό μου φίλο. Θά ἤθελα, λοιπόν, μιά καί σᾶς συνάντησα, νά σᾶς ἐρωτήσω κάτι. Μοῦ τό ἐπιτρέπετε;

— Παρακαλῶ, κύριέ μου, εἶμαι στήν διάθεσή σας γιά ὁποιαδήποτε ἐρώτηση, ἀρκεῖ νά προϋποθέτη μιά σύντομη ἀπάντηση. Ἐπειδή οἱ μακροσκελεῖς ἀπαντήσεις ἐπί ὁρισμένων ἀποριῶν συνήθως χρησιμοποιοῦνται γιά χρονογραφήματα καί δέν εἶναι τῆς συνηθείας μου νά γράφω χρονογραφήματα... στομαχικός. Μέ ἀντιλαμβάνεσθε;

— Σᾶς ἀντιλαμβάνομαι ἀπολύτως, ἀγαπητέ μου κύριε, ἀλλά δέν γνωρίζω ἄν τό ἐρώτημά μου θά χρειασθῆ μακροσκελῆ ἤ σύντομη ἀπάντηση. Πάντως ἐγώ θά τό διατυπώσω καί κρίνετε ἐσεῖς ἄν θά πρέπει νά μοῦ ἀπαντήσετε ἤ ὄχι.

— Σᾶς ἀκούω, κύριε.

— Παρακολουθῶ, ὅπως σᾶς εἶπα, καθημερινῶς τά γραπτά σας καί βλέπω ὅτι ἀσχολεῖστε μέ ὅλα τά θέματα, γράφετε γιά τούς πάντας καί γιά τά πάντα, πλήν, ὅμως, δέν βλέπω τίποτα νά γράφετε γιά τό κατ' ἐξοχήν ἐθνικό θέμα, πού συνταράζει ὅλους τούς Ἕλληνες!

— Τό... ποῖον θέμα, κύριε;

— Μά φυσικά, τό Κυπριακό!

Στό σημεῖο αὐτό ἡ συζήτηση σοβάρεψε ἀπότομα —οὔτε καί φανταζόμουν ὅτι ὁ καλός μου ἀναγνώστης ἐνοοῦσε νά κάνουμε λόγο γιά τό πιό καυτό ἐθνικό μας θέμα, ἔτσι, μεταξύ τυροῦ καί ἀχλαδίου.

— Θά παρακολουθῆτε, βεβαίως, συνέχισε ἐκεῖνος, τήν εἰδησεογραφία γιά τήν ἐκρηκτική κατάσταση πού ἐπικρατεῖ στήν Κύπρο, γιά τίς ἐπιθέσεις τῶν Γριβικῶν, γιά τά μέτρα ἀμύνης τῶν κυβερνητικῶν καί γιά τό ἀδελφικό αἷμα πού δέν ἀποκλείεται νά τρέξη ἄφθονο ἀπό στιγμή σέ στιγμή, καθώς τό θανάσιμο καί ἀδελφοκτόνο μῖσος μεταξύ τῶν δύο ἀντιμαχομένων παρατάξεων ἔχει φτάσει στό ἀποκορύφωμά του. Πῶς, λοιπόν, ἡ στήλη σας δέν ἀσχολεῖται μέ τό ἐθνικό τοῦτο θέμα; Γιατί, ἐνῶ μέ τά πάντα ἀσχολεῖστε, ἀγνοεῖτε τό Κυπριακό;

— Τό ἀγνοῶ, εἴπατε, κύριε;

— Ἀφοῦ δέν γράφετε;

Ὁπότε ἀναγκάστηκα νά ἐξηγήσω στόν ἀναγνώστη μου:

— Ἀγαπητέ μου φίλε, δέν τό ἀγνοῶ καθόλου τό Κυπριακό, οὔτε μπορεῖ νά τό ἀγνοῆ ἀκόμα καί ὁ ἔσχατος τῶν Ἑλλήνων. Εἶναι, ὅμως, ἕνα θέμα πού μᾶς καίει ὅλους τούς Ἕλληνες καί καίει ἰδιαίτερα τόν καθένα πού κρατᾶ μιά πένα γιά νά χαράξη τίς σκέψεις του γύρω ἀπ' τό πρόβλημα τοῦτο, τό τραμερώτερο ἀπ' ὅσα ἔχει ν' ἀντιμετωπίση τό ἔθνος μας. Τί νά γράψη καινεῖς τήν ὥρα τοῦτη, καθώς βλέπει τήν προαιώνια κατάρα τῆς φυλῆς μας νά βρίσκεται γιά μιά φορά ἀκόμα στήν πιό ἐλεεινή καί ἀνατριχιαστική της παρουσία; Νά ὑπάρχουν ἀπ' ἔξω χίλιοι ἐχθροί, νά ὑπάρχη πλαί μας, κάτω ἀπ' τή μύτη μας, ὁ ἄμεσος κι' ἐπίμονος ἀντίπαλός μας, ὁ Τοῦρκος, κι' ἐμεῖς νά ἔχουμε τραβήξει τά μαχαίρια, ἕτοιμοι ν' ἀλληλοσφαγοῦμε! Εἶναι μιά προαιώνια κατάρα τοῦ ἔθνους αὐτή, πού μᾶς κυνηγάει πάντα, ἀκόμα καί τίς πιό κρίσιμες ὧρες τῆς ἱστορίας τοῦ ἔθνους, ὅπως τήν εἴδαμε, μέσα στήν φωτιά τοῦ ἐθνικοῦ ἀπελευθερωτικοῦ μας ἀγώνα, ὅπως τήν εἴδαμε στά χρόνια τοῦ πρώτου παγκόσμιου πολέμου, κι' ὅπως τήν βλέπουμε τώρα —πάντα τήν κρίσιμη τήν ὥρα— στό μαρτυρικό νησί τῆς Κύπρου. Εἶναι τόσο ἀπίστευτα αὐτά πού ἔχουν γίνει στό παρελθόν καί τόσο ἀπίθανα αὐτά πού γίνονται σήμερα, ὥστε νομίζει κανεῖς ὅτι οἱ Ἕλληνες σέ ὁρισμένες ἐποχές —πάντα, ἐπαναλαμβάνω, τίς πιό κρίσιμες— καταλαμβάνονται ἀπό μανία αὐτοκαταστροφῆς, ἕνα ἀκατανόητο ἀμάκ ἀλληλοεξοντωμοῦ καί ἀλληλοχαντακώματος. Τί νά πῆ κανεῖς, ἀγαπητέ μου φίλε, σέ τέτοιες ὧρες; Καί τί νά γράψη, εἰδικά τούτη τήν στιγμή γιά τά παρόντα ἀπερίγραπτα τῆς Κύπρου; Κλαίει ἁπλῶς τήν μοῖρα τοῦ μαρτυρικοῦ νησιοῦ καί πλέον οὔ!

ΔΗΜ. ΨΑΘΑΣ

Εὔθυμα καί σοβαρά

ΤΗΣ ΜΟΙΡΑΣ...

Τοῦ ΔΗΜ. ΨΑΘΑ